



PERÚ

Ministerio
de la Producción



IMARPE
INSTITUTO DEL MAR DEL PERÚ

BOLETÍN SEMANAL OCEANOGRÁFICO Y BIOLÓGICO-PESQUERO

Año 6, N°01

Semana 01: 01-07/01/2021

DIAGNÓSTICO

Esta semana las regiones Niño 3.4 y Niño 1+2 en el Pacífico ecuatorial central y oriental, respectivamente, continuaron presentando condiciones propias del evento La Niña, con mayor intensidad en el sector oriental (Figura 1). La temperatura superficial del mar (TSM) peruano osciló entre 25,0 °C (frente a Tumbes) y 17,6 °C (entre Huarney y Paramonga). Cerca del litoral predominaron valores mayores a 18 °C entre Sullana y Camaná. El desplazamiento de aguas de 21 a 23 °C continuó desde sectores oceánicos hacia la costa central y sur, persistiendo el acercamiento de la isoterma de 20 °C hacia la costa de Callao y al sur de Matarani. El frente ecuatorial continuó proyectado hasta el litoral peruano entre Tumbes y Talara, sector caracterizado por el mayor gradiente térmico del área evaluada (Figura 2 a). De acuerdo con el modelo Mercator, la intromisión al sur de aguas ecuatoriales superficiales (AES) continuarían frente a Paita, mientras que las aguas tropicales superficiales (ATS) persistirían al norte de Talara. Asimismo, destacaron amplias áreas de mezcla entre las AES y las aguas subtropicales superficiales (ASS) mar afuera de Tumbes y Piura así como entre las ASS y las aguas costeras frías (ACF), dentro de las 150 millas de Lambayeque a Chicama, así como de Huarney a Huacho. De Chimbote a Huarney se detectó una mayor aproximación a la costa de las ASS, mientras que de Callao hacia el sur destacaron las ACF en la zona costera proyectándose hasta más de 150 millas de la costa entre Pisco y Atico (Figura 2 b). La anomalía térmica alcanzó -3,8 °C (Caleta Cruz), -3,6 °C (Talara), -3,0 °C (entre Huarney y Paramonga) y -2,4 °C (frente a Atico) (Figura 1). La variación semanal de la TSM indicó el incremento de la TSM entre 0,5 °C y 1 °C de Chicama al sur y enfriamiento leve al norte de Talara (< 0,5 °C). A escala regional, el mayor incremento ocurrió entre el ecuador geográfico y Salinas, sector donde la TSM se incrementó hasta en 3 °C (Figura 3 b).

En la franja de ~111 km adyacente a la costa entre el ecuador geográfico y 22°S, la velocidad del viento (VV) registró valores entre 2,1 y 6,1 m/s, con dirección predominante del Sureste. Entre Sechura y Huacho y al sur de San Juan de Marcona, predominaron vientos débiles (VV < 4,1 m/s), con predominancia de anomalías de -1 m/s en promedio (Figura 4 a). En esta franja continuó el enfriamiento anómalo entre el ecuador geográfico y Huarney, declinando en intensidad al concluir la semana; hacia el sur la TSM se mantuvo en el rango neutral (Figura 4 b). La evolución de las anomalías del nivel del mar (ANM) diarias con un filtro pasa banda de 10-120 días se muestran para dos sectores: la zona ecuatorial entre 2°N y 2°S (Figura 5 a) y para la franja de 111 km adyacente al litoral peruano (Figura 5 b). En el primer caso, la ANM presentó un incremento al este de los 110°W, predominando valores positivos de hasta +3 cm que indicarían la propagación de una onda Kelvin cálida (Figura 5 a). En el segundo caso, la franja costera peruana de Punta Falsa hacia el sur no presentó cambios significativos, predominando valores positivos de hasta +3,7 cm frente al Callao, mientras que, al norte de Paita las ANM fueron cercanas a cero (Figura 5 b).

El flotador ARGO (5,05°S y 81,89°W) localizado a 45 millas frente a Paita el 01 de enero 2021, mostró una TSM de 18,1 °C y una ATSM de -3,8 °C. La columna de agua sobre los 270 m de profundidad presentó condiciones anómalas frías destacando el nivel de 10 m donde la anomalía fue -6,5 °C indicando la intensificación de las condiciones frías sobre los 40 m respecto al 22 de diciembre de 2020. Valores de salinidad entre 34,85 y 34,9 caracterizaron los 50 m superiores e indicaron el predominio de ACF sin descartar la influencia de las ASS (Figura 6).

PERSPECTIVAS A CORTO PLAZO

Según el pronóstico del viento del Modelo Atmosférico del Sistema de Pronóstico Global (GFS, por sus siglas en inglés) de NOAA/NCEP (https://pae-paha.pacioos.hawaii.edu/erddap/griddap/ncep_global.html), en gran parte de la costa peruana, del 07 al 14 de enero, predominarían vientos de intensidad moderada ($VV < 6,8$ m/s) en el rango normal, con presencia de vientos ligeramente fuertes ($VV > 6,8$ m/s) entre Callao y San Juan de Marcona.

De acuerdo al pronóstico de Mercator Océan, hasta el 16 de enero 2021, se espera un incremento de las anomalías de TSM en la costa norte hasta alcanzar a tener anomalías positivas, mientras que frente a la costa central persistirán anomalías negativas de TSM, asociadas a la expansión hacia el oeste de las ACF (http://www.imarpe.gob.pe/imarpe/index.php?id_seccion=I0178040300000000000000).

La última simulación del modelo de ondas Kelvin ecuatoriales implementado en el IMARPE, forzado con anomalías del esfuerzo del viento ecuatorial superficial obtenidos del NCEP al 05.01.2021, continúa indicando que la **onda Kelvin fría** (modo 2), mencionada en el boletín anterior, continúa propagándose hacia el extremo del Pacífico ecuatorial oriental y llegará en **enero 2021**, pero con una intensidad ligeramente disminuida por las anomalías de vientos del oeste. Por otro lado, la persistencia de las anomalías de vientos del este en el Pacífico ecuatorial occidental y central reforzaron las dos ondas Kelvin frías generadas: una **onda Kelvin fría** (modo 1), que llegará al extremo del Pacífico ecuatorial oriental entre **enero y febrero**, mientras que la otra **onda Kelvin fría** (modo 2) llegaría en **febrero 2021** (http://www.imarpe.gob.pe/imarpe/index.php?id_seccion=I017804010000000000000000).

Servicio de Información Oceanográfica
del Fenómeno El Niño (SIO-FEN)
Instituto del Mar del Perú

I. CONDICIONES DE MACROESCALA



Figura 1. Anomalías promedio de la Temperatura superficial del mar (°C) en el océano Pacífico tropical para la semana del 01 al 06 de enero de 2021. Las regiones Niño 3.4 y Niño 1+2 en los sectores central y oriental del océano, respectivamente están delimitadas con una línea de color gris. Datos: OSTIA-UKMO-L4-GLOB-v2.0 (UK Met Office, 2012; Donlon et al, 2012) disponible en <https://podaac.jpl.nasa.gov/dataset/OSTIA-UKMO-L4-GLOB-v2.0>. Las anomalías se calcularon con respecto de la climatología para el período 2007-2016.

II. CONDICIONES REGIONALES



Figura 2. Distribución espacial promedio de: a) Temperatura (TSM, °C) y b) Salinidad superficial del mar (SSM) para la semana del 01 al 06 de enero de 2021, en el océano Pacífico oriental. Datos: OSTIA-UKMO-L4-GLOB-v2.0 (UK Met Office, 2012; Donlon et al, 2012) disponible en <https://podaac.jpl.nasa.gov/dataset/OSTIA-UKMO-L4-GLOB-v2.0> para (a) y del GLOBAL_ANALYSIS_FORECAST_PHY_001_024 (Lellouche, J.-M. et al, 2013) disponible en http://marine.copernicus.eu/services-portfolio/access-to-products/?option=com_csw&view=details&product_id=GLOBAL_ANALYSIS_FORECAST_PHY_001_024 para (b). Las escalas de colores se presentan a la derecha de cada gráfico.

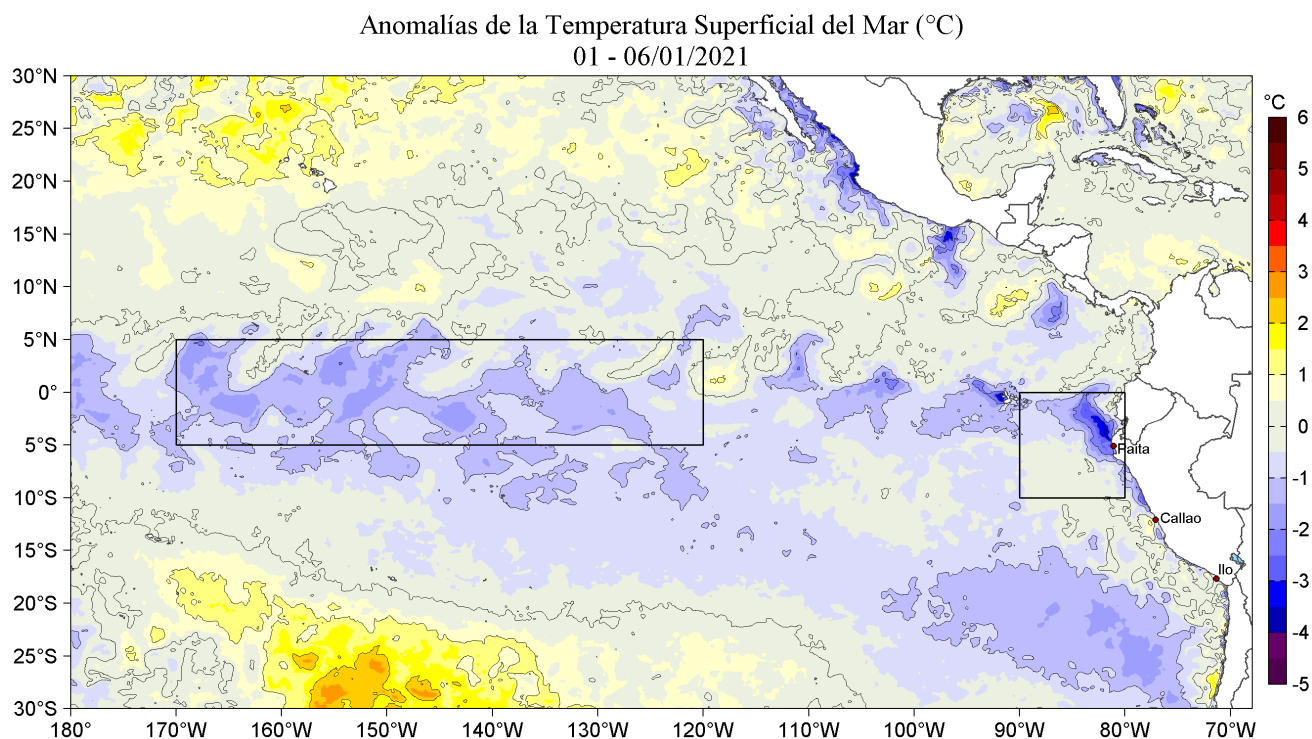

Figura 3. Variación semanal de la temperatura superficial del mar (°C) en el océano Pacífico tropical oriental entre: a) quincuagésima segunda (23-29 de diciembre) y quincuagésima primera (16-22 de diciembre) semana del 2020 y b) primera (01-06 de enero) semana de 2021 y quincuagésima segunda (23-29 de diciembre) semana del 2020. Los mapas, que indican el grado de calentamiento o enfriamiento de una semana a otra, provienen de OSTIA-UKMO-L4-GLOB-v2.0 (UK Met Office, 2012; Donlon et al, 2012). La barra de colores a la derecha muestra la diferencia de la temperatura entre la presente y la semana previa.

III. CONDICIONES LOCALES

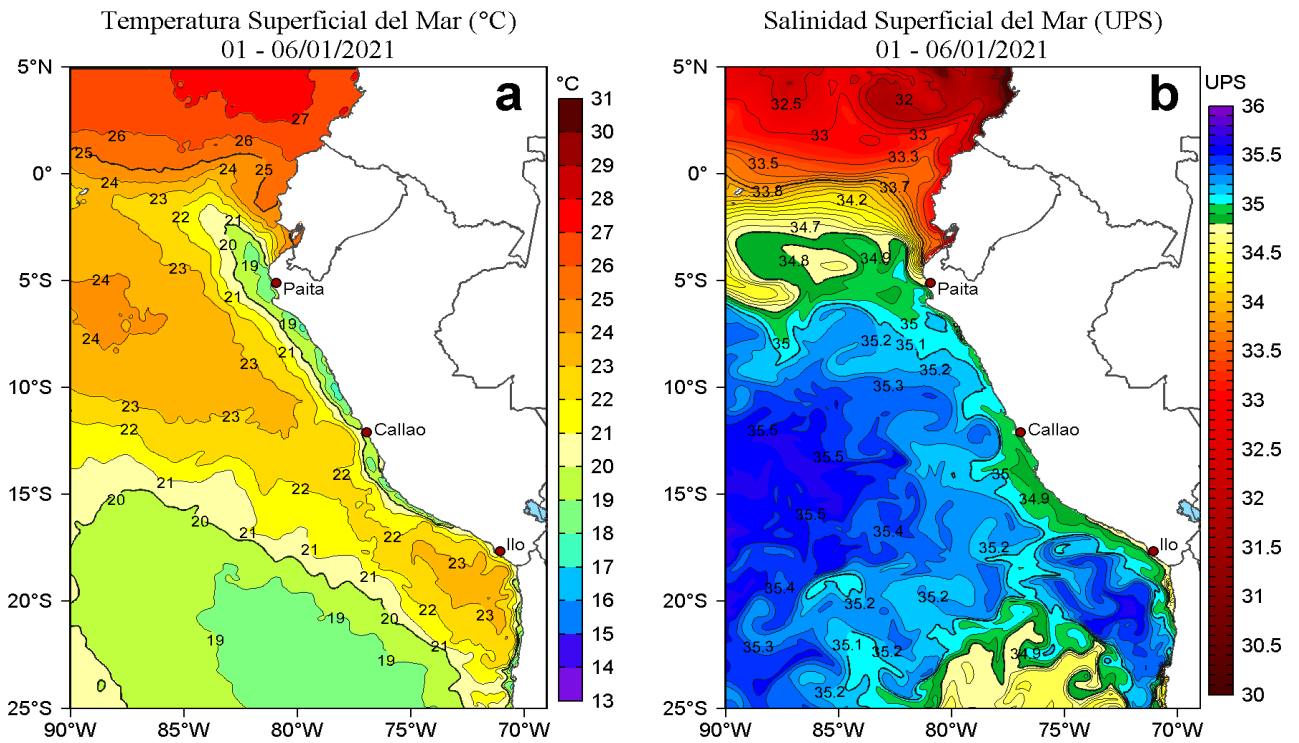

Figura 4. Evolución de las anomalías diarias de: a) Velocidad del viento (m/s) y b) Temperatura superficial del mar (°C) para el último semestre, actualizado al 05 y 06 de enero de 2021, respectivamente. Datos: de IFREMER/CERSAT para (a) y de OSTIA-UKMO-L4-GLOB-v2.0 para (b). Las anomalías fueron calculadas para una franja de 111 km adyacente a la costa entre el ecuador geográfico y 22°S según los promedios climatológicos diarios de 2000-2014 para (a) y de 2007-2016 para (b). La barra de colores a la derecha muestra la escala de las anomalías en cada caso.

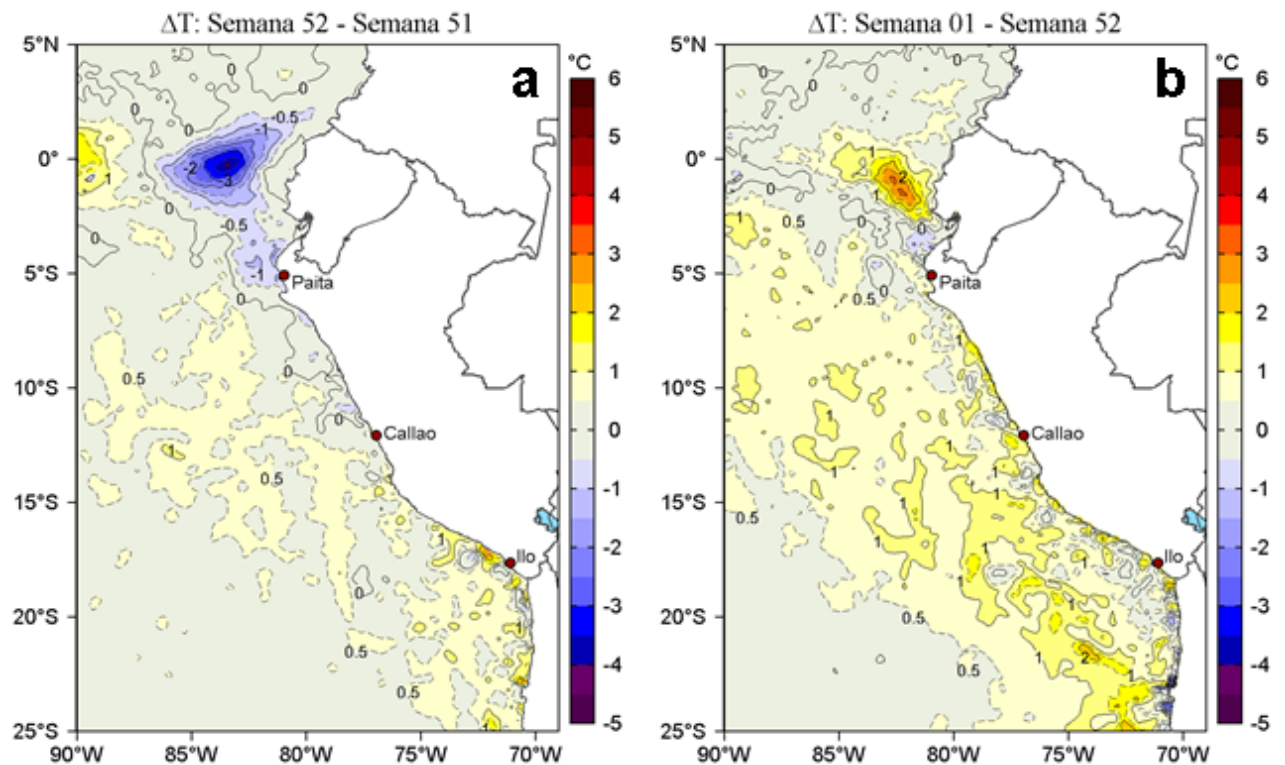

Figura 5. Evolución de las anomalías diarias del nivel del mar (cm) para a) la franja de 2°S-2°N en el Pacífico Ecuatorial y b) la franja de 111 km adyacente a la costa entre el ecuador geográfico y 22°S en el último semestre, actualizado al 06 de enero de 2021. Los datos de anomalías de nivel del mar consideran un filtro pasa banda de 10-120 días. Datos: del Servicio de Monitoreo del Ambiente Marino Copernicus (CMEMS en inglés). Climatología: 1993-2010. La barra de colores a la derecha muestra la escala de las anomalías en cada caso.

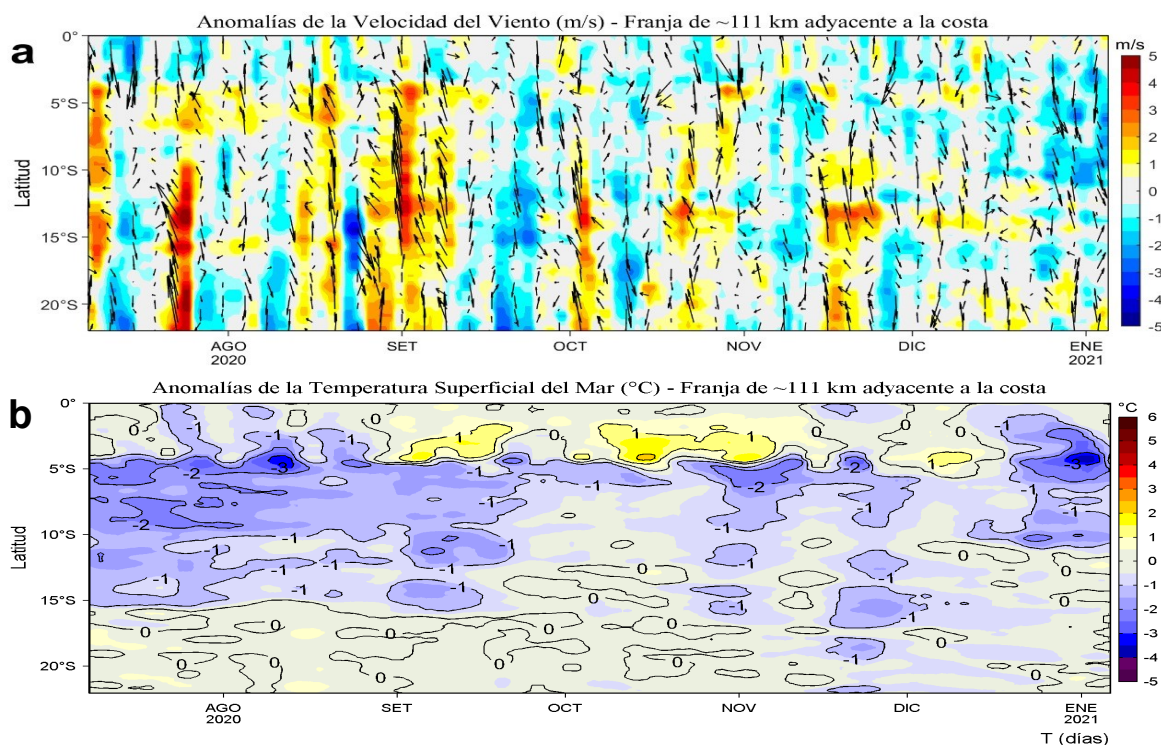

Figura 6. Diagrama Hovmöller de: a) Temperatura del mar ($^{\circ}\text{C}$), b) Anomalías térmicas ($^{\circ}\text{C}$), c) Salinidad del agua de mar (ups) y d) Anomalía de la salinidad del mar (ups) a 45 millas ($5,05^{\circ}\text{S}$ y $81,89^{\circ}\text{W}$) frente a Paita de diciembre del 2019 al 01 de enero de 2021. Las anomalías de la temperatura del agua ($^{\circ}\text{C}$) y de salinidad (ups) se calcularon de acuerdo a Domínguez et al (2017). Los puntos en la columna de agua indican los días en que el perfilador ARGO registró información. La ubicación del perfilador ARGO No. 3901231 se presenta con el círculo de color amarillo en el gráfico de la derecha. Datos: ARGO.

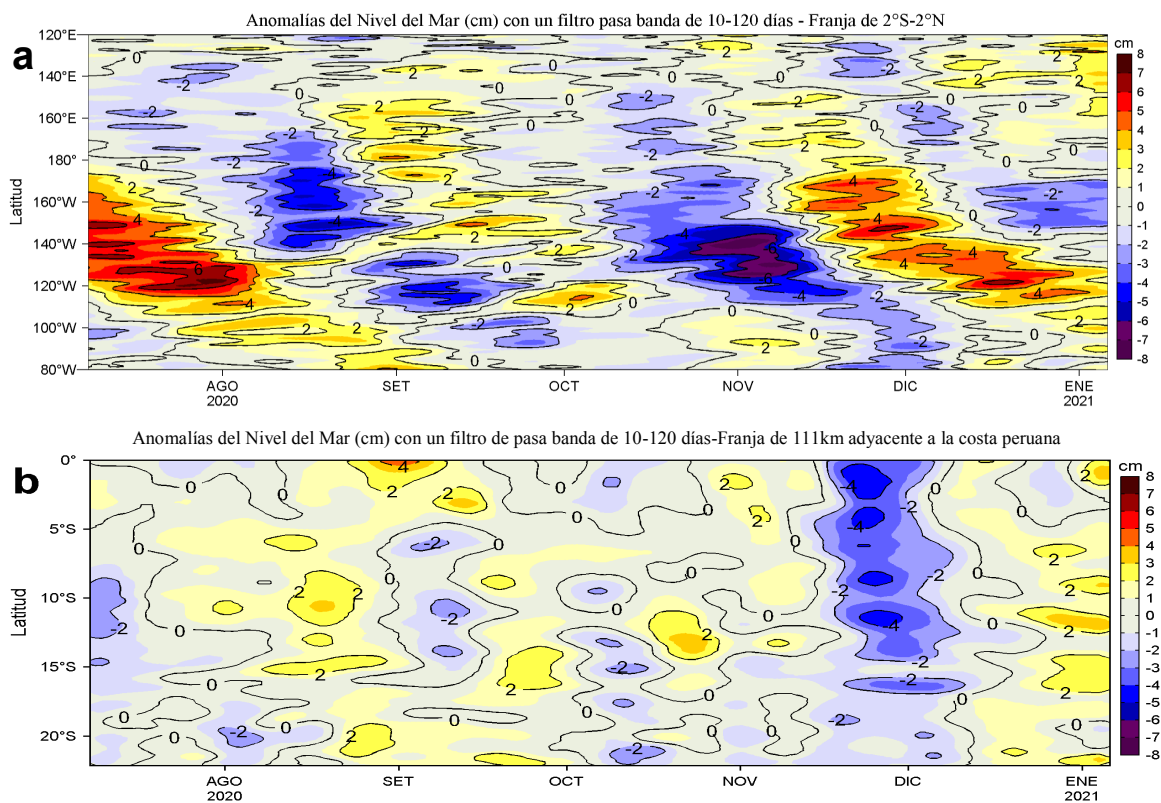

IV. ÍNDICES CLIMÁTICOS Y BIOLÓGICO-PESQUERO

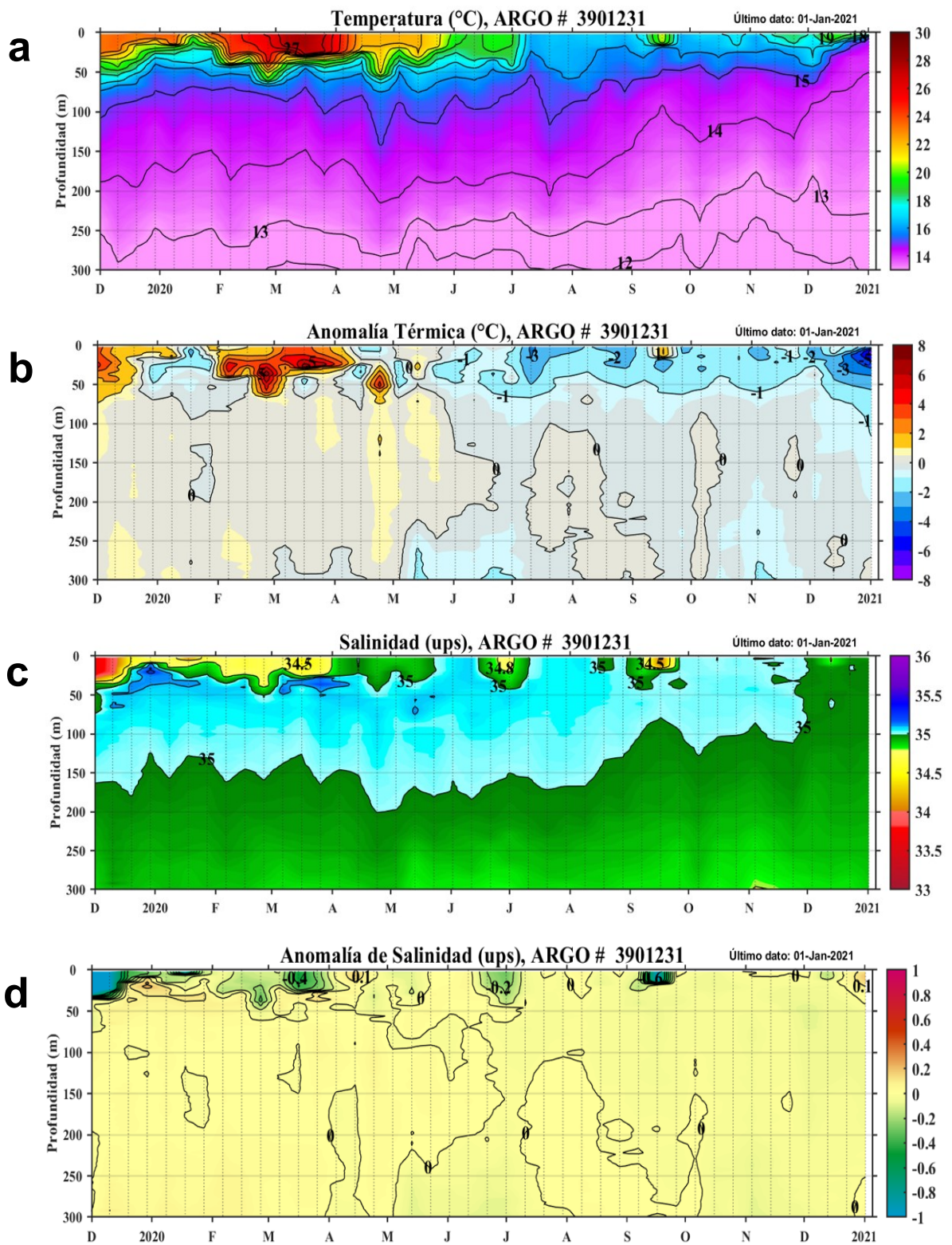
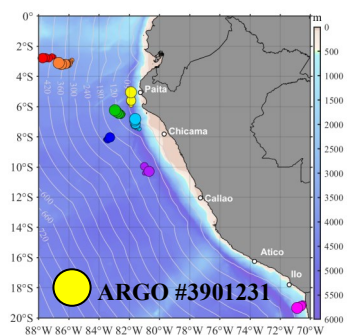

Figura 7. Series de tiempo de los índices climáticos y biológico-pesquero: a) Índice Niño Oceánico (ONI; Huang et al., 2017), b) Índice Multivariado de ENOS (MEI v2; Wolter y Timlin (1993, 1998 y 2011) y Kobayashi et al., 2015), c) Índice Costero El Niño (ICEN; Takahashi et al., 2014), d) Índice Térmico Costero Peruano (ITCP; Quispe et al., 2016), e) Índice LABCOS (Quispe y Vásquez, 2015) y f) Factor de condición de la anchoveta peruana (Fc; Perea et al., 2015), respectivamente desde el año 2000.

V. PERSPECTIVAS

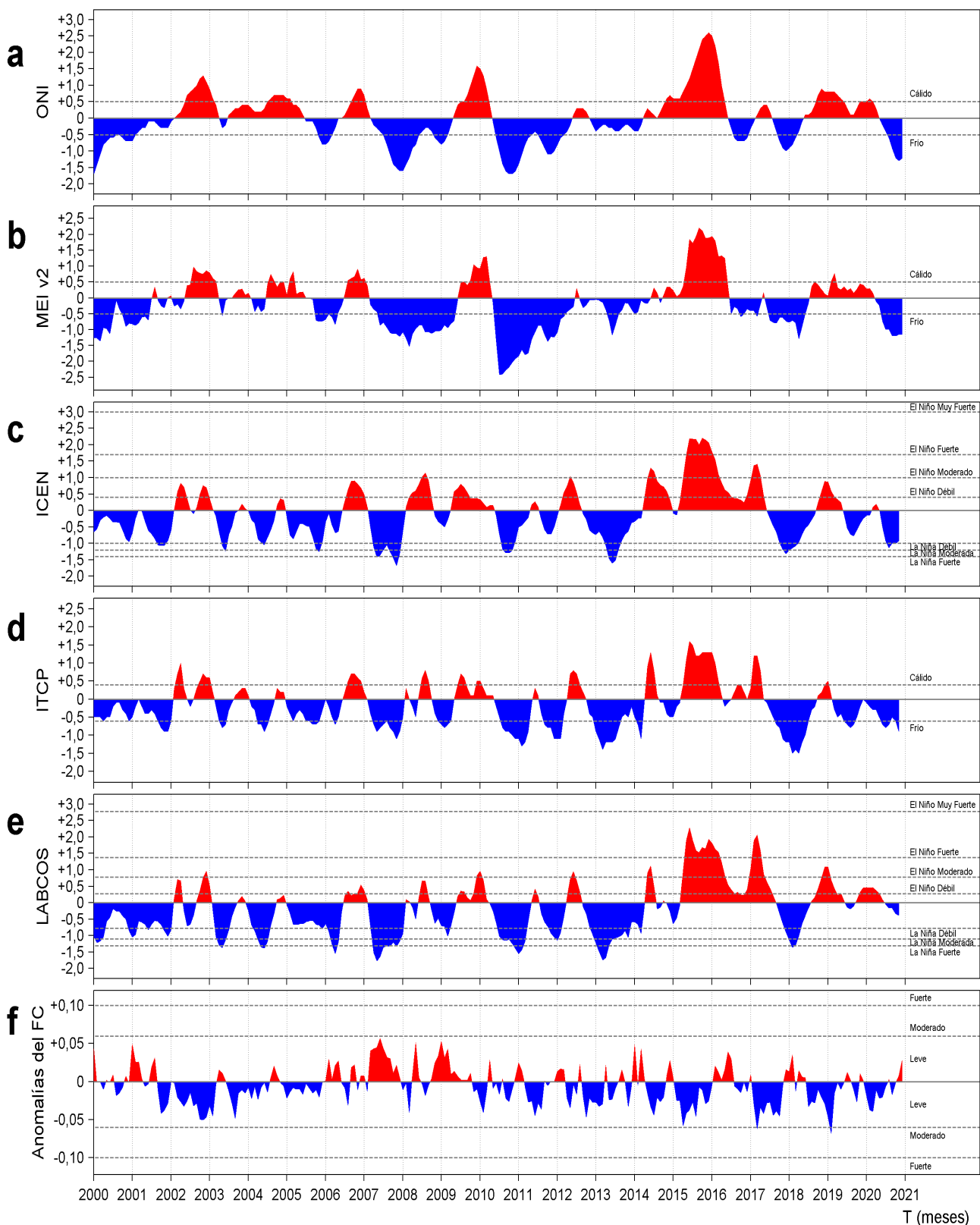

Figura 8. Diagramas Hovmöller longitudin-tiempo de las Ondas Kelvin Ecuatoriales en el Océano Pacífico Ecuatorial entre 130°E y 95°W forzado con anomalías del esfuerzo del viento (N/m²) del NCEP (Kalnay et al. 1996) de acuerdo con la metodología de Illig et al. (2004) y Dewitte et al. (2002): a) Modo 1, b) Modo 2 y c) Modos 1+2. La línea discontinua horizontal de color verde indica el inicio del pronóstico con anomalías del esfuerzo del viento igual a cero. Los valores negativos corresponden a ondas Kelvin de afloramiento “frías” (flechas blancas).

RECONOCIMIENTOS

The Group for High Resolution Sea Surface Temperature (GHRSSST) Multi-scale Ultra-high Resolution (MUR) Level 4 OSTIA Global Foundation Sea Surface Temperature Analysis (GDS version 2). Ver. 2.0 data were obtained from the NASA EOSDIS Physical Oceanography Distributed Active Archive Center (PO.DAAC) at the Jet Propulsion Laboratory, Pasadena, CA (<http://dx.doi.org/10.5067/GHGMR-4FJ01>).

IFREMER/CERSAT. 2005. ERS-1 Level 3 Gridded Mean Wind Fields (IFREMER). Ver.1.PO.DAAC, CA, USA (<ftp://anonymous@ftp.ifremer.fr/ifremer/cersat/products/gridded/mwf-ers1>).

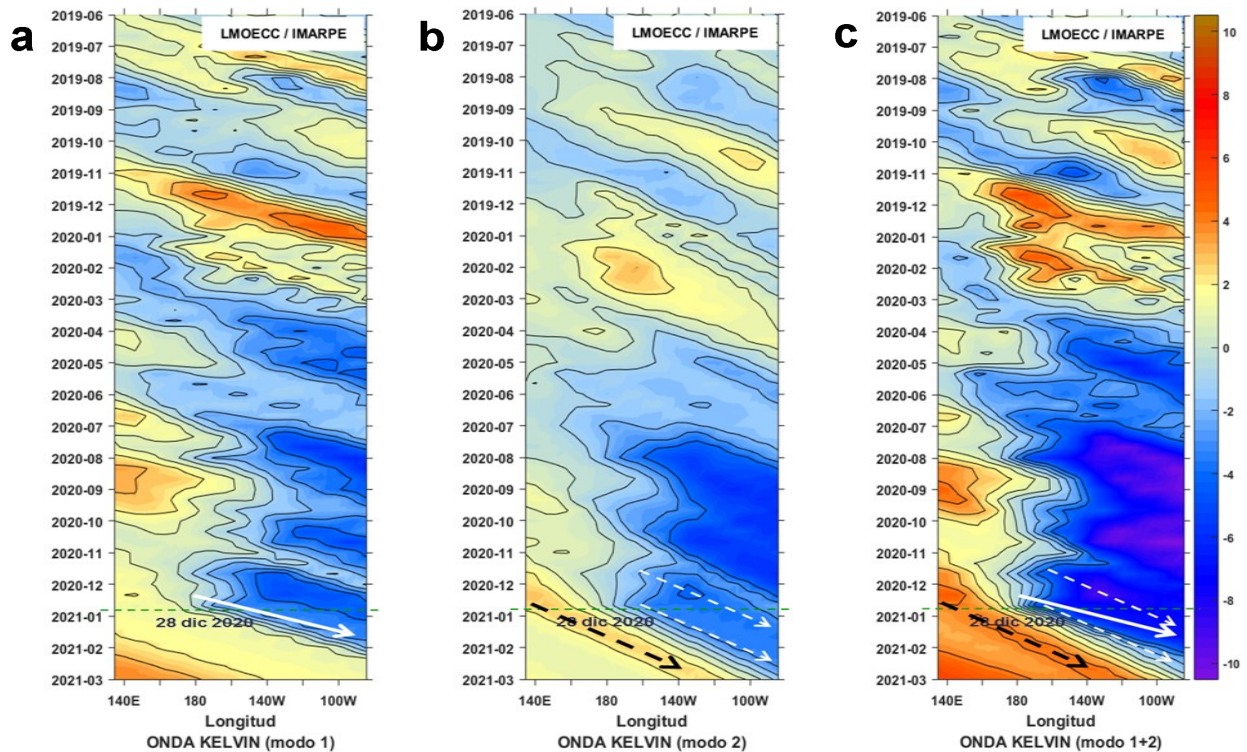
The Ssalto/Duacs altimeter products were produced and distributed by the Copernicus Marine and Environment Monitoring Service (CMEMS) (<http://www.marine.copernicus.eu>).

The products from the MERCATOR OCEAN system distributed through the Marine Copernicus Service. (<http://www.marine.copernicus.eu>).

Argo data (<http://doi.org/10.17882/42182>) were collected and made freely available by the International Argo Program and the national programs that contribute to it. (<http://www.argo.ucsd.edu>, <http://argo.jcommops.org>). The Argo Program is part of the Global Ocean Observing System.

The Pacific Islands Ocean Observing System (PacIOOS) is funded through the National Oceanic and Atmospheric Administration (NOAA) as a Regional Association within the U.S. Integrated Ocean Observing System (IOOS). PacIOOS is coordinated by the University of Hawaii School of Ocean and Earth Science and Technology (SOEST).

Este boletín es una acción del Programa Presupuesto Por Resultados - PPR 068 El Niño “Reducción de Vulnerabilidad y Atención de Emergencias por Desastres” y su producto “Entidades Informadas en forma permanente y con pronósticos frente al Fenómeno El Niño”.

REFERENCIAS

- Dewitte B., D. Gushchina, Y. du Penhoat and S. Lakeev, 2002: On the importance of subsurface variability for ENSO simulation and prediction with intermediate coupled models of the Tropical Pacific: A case study for the 1997-1998 El Niño. *Geoph. Res. Lett.*, vol. 29, no. 14, 1666, 10.1029/2001GL014452.
- Domínguez, N., C. Grados, L. Vásquez, D. Gutiérrez, A. Chaigneau. *Climatología termohalina frente a las costas del Perú*. Periodo: 1981-2010. Volumen 44, Número 1, Enero-Marzo 2017. *Inf Inst Mar Perú* 44(1).
- Donlon, C. J, M. Martin, J. Stark, J. Roberts-Jones, E. Fiedler, W. Wimmer, 2012. The Operational Sea Surface Temperature and Sea Ice Analysis (OSTIA) system. *Remote Sen. Env.*, 116, 140-158.
- Kalnay, E., M. Kanamitsu, R. Kistler, W. Collins, D. Deaven, L. Gandin, M. Iredell, S. Saha, G. White, J. Woollen, Y. Zhu, A. Leetmaa, B. Reynolds, M. Chelliah, W. Ebisuzaki, W. Higgins, J. Janowiak, K. Mo, C. Ropelewski, J. Wang, R. Jenne, and D. Joseph, 1996: The NCEP/NCAR 40-Year Reanalysis Project. *Bull. Amer. Meteor. Soc.*, 77, 437-471.
- Lellouche, J.-M., Le Galloudec, O., Drévilion, M., Régnier, C., Greiner, E., Garric, G., Ferry, N., Desportes, C., Testut, C.-E., Bricaud, C., Bourdallé-Badie, R., Tranchant, B., Benkiran, M., Drillet, Y., Daudin, A., and De Nicola, C.: Evaluation of global monitoring and forecasting systems at Mercator Océan, *Ocean Sci.*, 9, 57-81, 2013.
- Quispe Ccallauri, C, J. Tam, H. Demarcq, C. Romero, D. Espinoza, A. Chamorro, J. Ramos, R. Oliveros, 2016. El Índice Térmico Costero Peruano. En: *Boletín Trimestral Oceanográfico*, Volumen 2, Número 1, pp: 7-11.
- Quispe, J. y L. Vásquez, 2015. Índice “LABCOS” para la caracterización de evento El Niño y La Niña frente a la costa del Perú, 1976-2015. En: *Boletín Trimestral Oceanográfico*, Volumen 1, Números 1-4, pp.: 14-18.
- Takahashi, K, K. Mosquera y J.Reupo, 2014. El Índice Costero El Niño (ICEN): historia y actualización. *Boletín Técnico - Vol. 1 Nro. 2*, Febrero del 2014.
- UK Met Office, 2012. GHRSSST Level 4 OSTIA Global Foundation Sea Surface Temperature Analysis (GDS version 2). Ver. 2.0. PO.DAAC, CA, USA. Dataset accessed [YYYY-MM-DD] at <http://dx.doi.org/10.5067/GHOST-4FK02>.

El Boletín Semanal Oceanográfico y Biológico-Pesquero (BS OBP) presenta la evolución de variables físicas en la superficie del océano y atmósfera, así como de la estructura físico-química del océano frente a Paita -lugar referente del mar peruano para la vigilancia climática asociada a El Niño-Oscilación del Sur- con el fin de comprender los efectos de la variabilidad de corto plazo en las condiciones oceanográficas del mar peruano. Esta información se sustenta en las redes observacionales que administra el IMARPE y que se han fortalecido en el marco del Programa Presupuesto Por Resultados - PPR 068 El Niño “Reducción de Vulnerabilidad y Atención de Emergencias por Desastres” y su producto “Entidades Informadas en forma permanente y con pronósticos frente al Fenómeno El Niño”. Índices oceanográficos y pesqueros locales así como regionales de macroescala y relevante información satelital complementan las observaciones in situ.

El presente documento es elaborado por un conjunto de investigadores de las Áreas Funcionales de Oceanografía Física y Cambio Climático (AFIOFCC) y de Oceanografía Química y Geológica (AFIOQG) de la Dirección General de Investigaciones en Oceanografía y Cambio Climático (DGIOCC) así como la Dirección General de Investigaciones de Recursos Pelágicos (DGIRP) del Instituto del Mar del Perú (IMARPE). Se espera informar de forma oportuna y permanente sobre el estado del océano a diferentes grupos de interés y sociedad en general, contribuir a mejorar el conocimiento del mar peruano así como coadyuvar a la gestión del riesgo de desastres naturales del Estado Peruano.

Actualmente, el monitoreo oceanográfico rutinario frente a Paita se ha suspendido debido a las disposiciones sanitarias por la presencia del COVID-19; en su reemplazo, se presenta información de perfiladores ARGO disponibles frente a la costa norte del Perú.

Servicio de Información Oceanográfica del Fenómeno El Niño (SIO-FEN)
Laboratorio de Hidrofísica Marina/AFIOFCC/DGIOCC
IMARPE



El contenido del Boletín se puede reproducir citándolo así: Boletín Semanal Oceanográfico y Biológico-Pesquero [en línea]. Callao, Instituto del Mar del Perú. Año 6, N°01, 08 de enero de 2021. [http://www.imarpe.pe/imarpe/index.php?id_seccion=101780204000000000000000](http://www.imarpe.pe/imarpe/index.php?id_seccion=1017802040000000000000).

© 2021 Instituto del Mar del Perú.
Esquina Gamarra y General Valle, Chucuito, Callao - Perú.

Consultas: Servicios y Productos Oceanográficos
Laboratorio de Hidrofísica Marina/AFIOFCC/DGIOCC/IMARPE.
Correo electrónico: lhfm_productos@imarpe.gob.pe;
lhfm_productos@gmail.com.
Teléfono: (51 1) 208 8650 (Extensión 824).

Suscripciones: Complete [este formulario](#).